

# **BULA PARA PACIENTES**

## **água estéril para injetáveis** água para injetáveis



**Solução Injetável**



# água estéril para injetáveis BEKER

água para injetáveis

## APRESENTAÇÃO

Solução injetável, límpida e hipotônica.

### Apresentações:

#### Bolsas em PVC

Caixa com 100 bolsas PVC de 100 mL

Caixa com 50 bolsas PVC de 250 mL

Caixa com 24 bolsas PVC de 500 mL

Caixa com 14 bolsas PVC de 1000 mL

#### Bolsas em PP

Caixa com 100 bolsas PP de 100 mL

Caixa com 50 bolsas PP de 250 mL

Caixa com 24 bolsas PP de 500 mL

Caixa com 14 bolsas PP de 1000 mL

## USO INTRAVENOSO E INDIVIDUALIZADO

## USO ADULTO E PEDIÁTRICO

## COMPOSIÇÃO

água para injetáveis DCB (09320) q.s.p .....1 mL

pH: 5,0 – 7,0

## INFORMAÇÕES AO PACIENTE

### 1. PARA QUE ESTE MEDICAMENTO É INDICADO?

Indicado na diluição ou dissolução de medicamentos compatíveis com a água para injetáveis.

### 2. QUANDO NÃO DEVO USAR ESTE MEDICAMENTO?

Devido à sua hipotonicidade, não deve ser administrada diretamente por via endovenosa.

### 3. O QUE DEVO SABER ANTES DE USAR ESTE MEDICAMENTO?

Água para injetáveis é fortemente hipotônica e sua administração na circulação sistêmica causa hemólise (destruição dos glóbulos vermelhos) e desordens eletrolíticas.

Seu uso não é recomendável em procedimentos cirúrgicos.

**Este medicamento não deve ser utilizado por mulheres grávidas sem orientação médica ou do cirurgião-dentista.**

### **Uso em crianças, idosos e em outros grupos de risco**

Não há recomendações especiais para estes grupos de pacientes.

Devem ser avaliadas as características da compatibilidade dos outros medicamentos que serão diluídos ou solubilizados na água para injetáveis.

Consultar um farmacêutico sempre que necessário.

**Informe ao seu médico ou cirurgião-dentista se você está fazendo uso de algum outro medicamento.**

**Não use medicamento sem o conhecimento do seu médico. Pode ser perigoso para a saúde.**

### **4. ONDE, COMO E POR QUANTO TEMPO POSSO GUARDAR ESTE MEDICAMENTO?**

Armazenar em temperatura ambiente (de 15°C a 30°C).

Não armazenar água para injetáveis adicionada a medicamentos.

Prazo de validade: 24 meses após a data de fabricação.

**Número de lote e datas de fabricação e validade: vide embalagem.**

**Não use medicamento com prazo de validade vencido. Guarde-o em sua embalagem original.**

Após aberto, usar imediatamente.

Características do produto: líquido límpido e incolor.

**Antes de usar, observe o aspecto do medicamento. Caso ele esteja no prazo de validade e você observe alguma mudança no aspecto, consulte o farmacêutico para saber se poderá utilizá-lo.**

**Todo medicamento deve ser mantido fora do alcance das crianças.**

### **5. COMO DEVO USAR ESTE MEDICAMENTO?**

A solução somente deve ter uso intravenoso e individualizado.

A dosagem deve ser determinada por um médico e é dependente da idade, do peso, das condições clínicas do paciente, do medicamento diluído em solução e das determinações em laboratório.

Antes de serem administradas, as soluções parenterais devem ser inspecionadas visualmente para se observar a presença de partículas, turvação na solução, fissuras e quaisquer violações na embalagem primária.

A solução é acondicionada em bolsas em SISTEMA FECHADO para administração intravenosa usando equipo estéril.

Bolsas de PVC: Produto isento de látex.

Bolsas de PP: Produto isento de látex e de PVC.

**Atenção: não usar embalagens primárias em conexões em série. Tal procedimento pode causar embolia gasosa devido ao ar residual aspirado da primeira embalagem antes que a administração de fluido da segunda embalagem seja completada.**

**NÃO PERFURAR A EMBALAGEM, POIS HÁ COMPROMETIMENTO DA ESTERILIDADE DO PRODUTO E RISCO DE CONTAMINAÇÃO.**

Modo de usar

Verificar se existem vazamentos mínimos comprimindo a embalagem primária com firmeza. Se for observado vazamento de solução, descartar a embalagem, pois a sua esterilidade pode

estar comprometida. Se for necessária medicação suplementar, seguir as instruções descritas a seguir em “Para adição de medicamentos”.

No preparo e administração das Soluções Parenterais (SP), devem ser seguidas as recomendações da Comissão de Controle de Infecção em Serviços de Saúde quanto a:

- desinfecção do ambiente e de superfícies, higienização das mãos, uso de EPIs e
- desinfecção de ampolas, frascos, pontos de adição dos medicamentos e conexões das linhas de infusão.

#### **Para abrir:**

**Bolsas de PVC: Solução Parenteral de Grande Volume em SISTEMA FECHADO:** Segurar a sobre bolsa com ambas as mãos, rasgando-a no sentido do picote, de cima para baixo, e retirar a bolsa contendo a solução.

Pode ser verificada alguma opacidade do plástico devido à absorção de umidade durante o processo de esterilização, isso é normal e não afeta a qualidade e segurança da solução. A opacidade irá diminuir gradualmente.

Verificar se existem vazamentos mínimos, comprimindo a embalagem primária com firmeza. Se for observado vazamento de solução, descartar a embalagem, pois a sua esterilidade pode estar comprometida.

**Bolsas de PP: Solução Parenteral de Grande Volume em SISTEMA FECHADO:** Não há sobre bolsa.

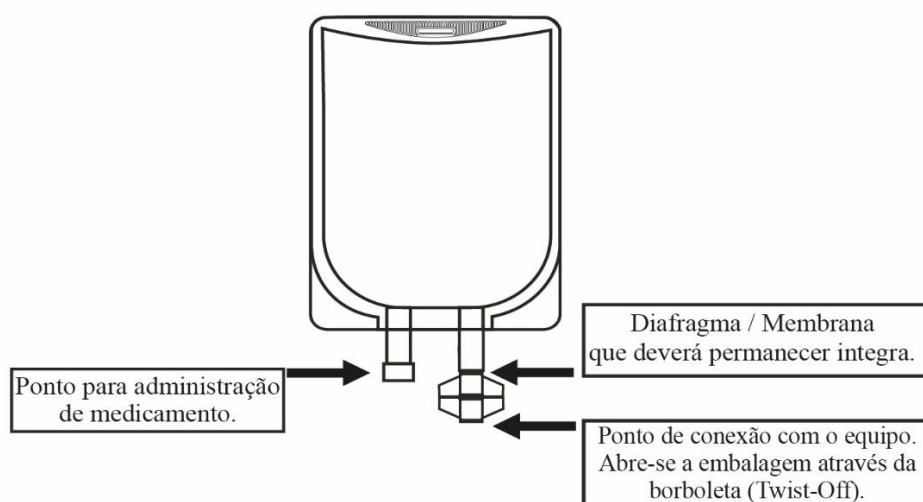

- 1- Fazer a assepsia da embalagem primária utilizando álcool 70%;
  - 2- Suspender a embalagem pela alça de sustentação;
  - 3- Conectar o equipo de infusão da solução. Consultar as instruções de uso do equipo;
  - 4- Administrar a solução, por gotejamento contínuo, conforme prescrição médica.
- Se for necessária medicação suplementar, seguir as instruções descritas a seguir em “Para adição de medicamentos”.

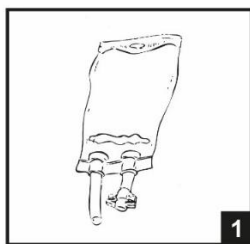

1  
Suspenda a bolsa no suporte de gotejamento. Antes de utilizá-la aperte para verificar se há vazamento. Se houver, a bolsa deve ser descartada.

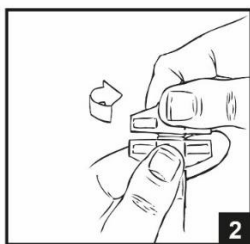

2  
Rompa a borboleta através de movimento giratório.

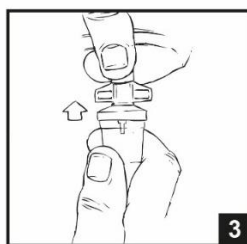

3  
Instale o equipo para infusão intravenosa.

Para adição de medicamentos:

Atenção: verificar se há incompatibilidade entre o medicamento e a solução e, quando for o caso, se há incompatibilidade entre os medicamentos. Apenas as embalagens que possuem dois sítios, um para o equipo e outro para a administração de medicamentos, poderão permitir a adição de medicamentos nas soluções parenterais.

Para administração de medicamentos antes da administração da solução parenteral:

- 1- Preparar o sítio de injeção fazendo sua assepsia;
- 2- Utilizar uma seringa com agulha estéril para perfurar o sítio próprio para administração de medicamentos e injetar o medicamento na solução parenteral.
- 3- Misturar o medicamento completamente na solução parenteral.
- 4- Pós liofilizados devem ser reconstituídos/suspendidos no diluente estéril e apirogênico adequado antes de ser adicionados à solução parenteral.

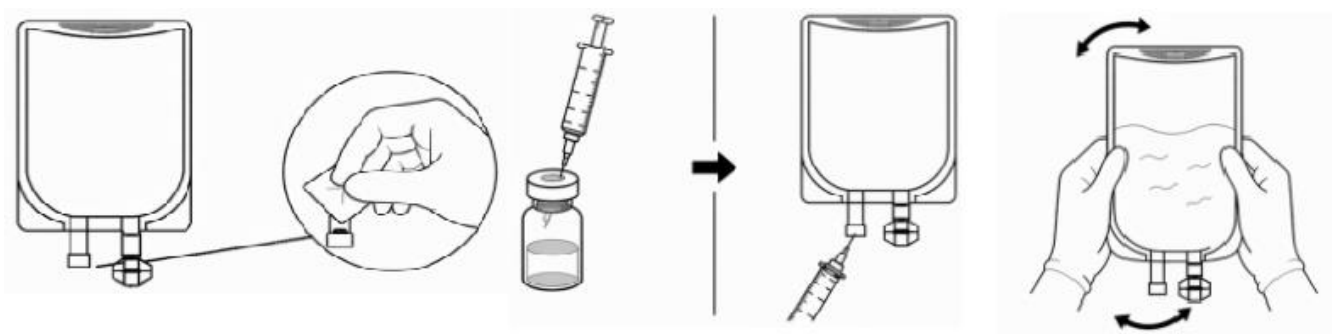

Para administração de medicamentos durante a administração da solução parenteral:

- 1- Fechar a pinça do equipo de infusão;
- 2- Preparar o sítio próprio para administração de medicamentos, fazendo sua assepsia;
- 3- Utilizar seringa com agulha estéril para perfurar o sítio e adicionar o medicamento na solução parenteral;
- 4- Misturar o medicamento completamente na solução parenteral;
- 5- Prosseguir a administração.

**Siga a orientação de seu médico, respeitando sempre os horários, as doses e a duração do tratamento. Não interrompa o tratamento sem o conhecimento do seu médico.**

## **6. O QUE DEVO FAZER QUANDO EU ME ESQUECER DE USAR ESTE MEDICAMENTO?**

A utilização deste medicamento ocorrerá em ambiente hospitalar, orientada e executada por profissionais especializados e não dependerá da conduta do paciente.

**Em caso de dúvidas, procure orientação do farmacêutico ou de seu médico ou cirurgião-dentista.**

**7. QUAIS OS MALES QUE ESTE MEDICAMENTO PODE ME CAUSAR?**

Devem ser avaliadas as reações adversas dos medicamentos que serão diluídos ou solubilizados na água para injetáveis.

**Informe ao seu médico, cirurgião-dentista ou farmacêutico o aparecimento de reações indesejáveis pelo uso do medicamento. Informe também à empresa através de seu serviço de atendimento.**

**8. O QUE FAZER SE ALGUÉM USAR UMA DOSE MAIOR DO QUE A INDICADA DESTES MEDICAMENTOS?**

Em casos de absorção de grandes quantidades de fluido hipotônico, podem ocorrer super-hidratação e distúrbios eletrolíticos hipotônicos.

**Em caso de uso de grande quantidade deste medicamento, procure rapidamente socorro médico e leve a embalagem ou bula do medicamento, se possível.**

**Ligue para 0800 722 6001, se você precisar de mais orientações.**

**DIZERES LEGAIS**

ANVISA nº: 1.0346.0007

Responsável Técnica: Daniela Pacheco – CRF-SP: 22.461

Produzido e Registrado por:

**BEKER PRODUTOS FÁRMACO HOSPITALARES LTDA.**

Estrada Louis Pasteur, 439 - Embu das Artes – SP

CNPJ: 47.231.121/0001-08

Indústria Brasileira.



**USO RESTRITO A ESTABELECIMENTOS DE SAÚDE.**

**VENDA SOB PRESCRIÇÃO.**

Esta bula foi atualizada conforme Bula Padrão aprovada pela Anvisa em 29/04/2026.



BUCXINJ8

## HISTÓRICO DE ALTERAÇÃO DA BULA

Dados de Submissão eletrônica			Dados da petição/notificação que altera bula				Dados das alterações de bulas		
Data do expediente	Nº do expediente	Assunto	Data do expediente	Nº do expediente	Assunto	Data da aprovação	Itens da bula	Versões (VP/VPS)	Apresentações relacionadas
24/10/2011	919871117	ESPECÍFICO – Notificação de Alteração de texto de bula - RDC 60/12	Não aplicável	Não aplicável	Não aplicável	Não aplicável	Inclusão dos dados novos Responsável técnico.	VP	Solução injetável
25/07/2013	0604677131	ESPECÍFICO – Notificação de Alteração de texto de bula - RDC 60/12	Não aplicável	Não aplicável	Não aplicável	Não aplicável	Mudança na numeração da rua da empresa e informação que o produto é isento de látex.	VP	Solução injetável
23/03/2015	0253555156	ESPECÍFICO – Notificação de Alteração de texto de bula - RDC 60/12	Não aplicável	Não aplicável	Não aplicável	Não aplicável	Atualização do texto de bula para adequação a RDC 47/09. Submissão eletrônica para disponibilização do texto de bula no Bulário eletrônico.	VP	Solução injetável

Dados de Submissão eletrônica			Dados da petição/notificação que altera bula				Dados das alterações de bulas		
Data do expediente	Nº do expediente	Assunto	Data do expediente	Nº do expediente	Assunto	Data da aprovação	Itens da bula	Versões (VP/VPS)	Apresentações relacionadas
11/08/2016	2173455161 e 2173873164	ESPECÍFICO – Notificação de Alteração de texto de bula - RDC 60/12 Mudança conforme solicitação de exigência <b>Expediente da Exigência:</b> 0959873/15-1e IN 9/2016	Não aplicável	Não aplicável	Não aplicável	Não aplicável	No item 10 da bula do profissional da saúde "Superdose" foi orientado quanto as medidas preventivas que amenizam o dano até a obtenção do socorro médico, conforme preconiza a RDC 47/2009.	VP	Solução injetável
17/05/2018	0395818183	ESPECÍFICO – Notificação de Alteração de texto de bula - RDC 60/12 e adequação a IN 9/2016	Não aplicável	Não aplicável	Não aplicável	Não aplicável	Bula com apresentações de bolsas em PP e PVC, alteração do logo Beker, inclusão do número de SAC e alteração de endereço com a retirada do CEP e bairro.	VP	Solução injetável

Dados de Submissão eletrônica			Dados da petição/notificação que altera bula				Dados das alterações de bulas		
Data do expediente	Nº do expediente	Assunto	Data do expediente	Nº do expediente	Assunto	Data da aprovação	Itens da bula	Versões (VP/VPS)	Apresentações relacionadas
03/07/2018	0529593189	ESPECÍFICO – Notificação de Alteração de texto de bula - RDC 60/12 e adequação a IN 9/2016	Não aplicável	Não aplicável	Não aplicável	Não aplicável	Correção do desenho da bolsa.	VP	Solução injetável
30/03/2021	1213160211	ESPECÍFICO – Notificação de Alteração de texto de bula - RDC 60/12	Não aplicável	Não aplicável	Não aplicável	Não aplicável	Mudança da palavra invólucro protetor por sobre bolsa.  Inclusão da informação que as Bolsas de PP, não há sobre bolsa.  Retirada do endereço website no símbolo do SAC.	VP	Solução injetável
29/04/2026		ESPECÍFICO – Notificação de Alteração de texto de bula - RDC 60/12  Notificação de Alteração de texto de bula - RDC 768/22	Não aplicável	Não aplicável	Não aplicável	Não aplicável	Inclusão do DCB; Inclusão da informação armazenar em temperatura ambiente (de 15°C a 30°C); Inclusão de imagem de instrução de uso; Dizeres legais: Alteração de “M.S” para “ANVISA”	VP	Solução injetável

							Alteração de “Fabricado” para “Produzido”; Alteração de “USO RESTRITO A HOSPITAIS” para “USO RESTRITO A ESTABELECIMENT OS DE SAÚDE.		
--	--	--	--	--	--	--	---	--	--