

BULA PARA PROFISSIONAL DA SAÚDE

solução de ringer com lactato de sódio

cloreto de sódio, cloreto de potássio, cloreto de cálcio, lactato de sódio



Solução Injetável

6,0 mg + 0,3 mg + 0,2 mg + 3,1 mg

solução de ringer com lactato de sódio BEKER

cloreto de sódio + cloreto de potássio + cloreto de cálcio + lactato de sódio



APRESENTAÇÃO

Solução injetável, límpida e hipotônica, estéril e apirogênica.



Apresentações:

Bolsas em PVC

Caixa contendo 24 bolsas PVC com 500 mL

Bolsas em PP

Caixa contendo 24 bolsas PP com 500 mL

USO INTRAVENOSO E INDIVIDUALIZADO

SISTEMA FECHADO

USO ADULTO E PEDIÁTRICO

COMPOSIÇÃO:

Cada mL da solução contém:

cloreto de sódio DCB (02421)	6,0 mg
cloreto de potássio DCB (02415)	0,3 mg
cloreto de cálcio di-hidratado DCB (02370)	0,2 mg
lactato de sódio DCB (00278)	3,1 mg
água para injetáveis q.s.p.	1 mL

Conteúdo Eletrolítico:

Sódio	130 mEq/L
Potássio	4 mEq/L
Cálcio	2,7 mEq/L
Cloreto.....	109 mEq/L
Lactato	28 mEq/L

OSMOLARIDADE:273 mOsmol/L

pH: 6,0 - 7,5

INFORMAÇÕES TÉCNICAS AOS PROFISSIONAIS DE SAÚDE

1. INDICAÇÕES

Reidratação e restabelecimento do equilíbrio hidroeletrólítico, quando há perda de líquidos e de íons cloreto, sódio, potássio e cálcio.

Profilaxia e tratamento da acidose metabólica.

2. CARACTERÍSTICAS FARMACOLÓGICAS

A solução de ringer com lactato de sódio é composta de cloreto de sódio, cloreto de cálcio, cloreto de potássio e lactato de sódio, diluídos em água para injetáveis. Exceto pela presença de lactato e pela ausência de bicarbonato, a composição dessa solução aproxima-se estreitamente daquela dos líquidos extracelulares.

A função do lactato é proporcionar ligeiro aumento do teor alcalino, o que ocorre após a sua metabolização a bicarbonato. Em pessoas com atividade oxidativa celular normal é necessário um período de 1 - 2 horas após o início da infusão para que este efeito seja satisfatório.

Desse modo, a solução ringer com lactato de sódio está destinada à reposição de líquido e eletrólitos em situações em que essas perdas se fazem presentes, como também a proporcionar o aumento ligeiro do teor alcalino em líquidos extracelulares, agindo nos casos em que há um desvio do equilíbrio ácido-básico no sentido da acidose.

Nas situações em que são necessários grandes volumes de solução fisiológica, é vantajosa administração da solução de ringer com lactato de sódio com relação a outras soluções de reposição, a fim de evitar uma possível acidose.

O sódio atua no controle da distribuição de água, no balanço hídrico e na pressão osmótica dos fluidos corporais, e associado ao cloreto e bicarbonato atua na regulação do equilíbrio ácido-base.

O potássio é crítico na regulação da condução nervosa e contração muscular, particularmente no coração.

O cloreto segue o metabolismo do sódio e alterações na sua concentração provocam mudanças no balanço ácido-base do corpo.

O cálcio é essencial no mecanismo de coagulação sanguínea, na função cardíaca normal e na regulação da irritabilidade neuromuscular.

O excesso de sódio, potássio e cálcio é excretado principalmente pelos rins.

3. CONTRAINDICAÇÕES

A solução de ringer com lactato de sódio é contraindicada para pacientes com acidose láctica, alcalose metabólica, hipernatremia, hipercalemia, hiperpotassemia (hipercalcemia), hiperclorêmia e lesão dos hepatócitos com anormalidade do metabolismo de lactato e pacientes com insuficiência renal e ou cardíaca.

4. ADVERTÊNCIAS E PRECAUÇÕES

Soluções contendo íons de cálcio não devem ser administradas simultaneamente no mesmo local da infusão sanguínea devido ao risco de coagulação. Nem mesmo com medicamentos os quais haja a possibilidade de formação de sais de cálcio precipitados.

A solução de ringer com lactato de sódio não deve ser adicionada a soluções contendo carbonato, oxalato ou fosfato, pois possibilita a formação e precipitação de sais de cálcio.

Soluções contendo potássio devem ser utilizadas com grande cuidado em pacientes com insuficiência renal severa, insuficiência cardíaca congestiva e em condições nas quais retenção de potássio esteja presente.

A administração intravenosa dessa solução ringer com lactato de sódio pode causar sobrecarga de fluidos e/ou solutos, resultando na hiper-hidratação, estados congestivos ou edema pulmonar.

A terapia com potássio, cálcio e sódio deve ser monitorada por eletrocardiogramas. Especialmente em pacientes que fazem uso de digitálicos, corticosteroides ou corticotropina.

Para minimizar o risco de possíveis incompatibilidades da mistura da solução de ringer com lactato de sódio não deve ser administrado na presença de turbidez ou precipitação imediatamente após a mistura, antes e durante a administração.

Este medicamento contém 2,990 mg de sódio por mL, o que deve ser considerado quando utilizado por pacientes hipertensos ou em dieta de restrição de sódio.

Este medicamento contém 0,157 mg de potássio por mL, o que deve ser considerado quando utilizado por pacientes em dieta de restrição de potássio, com função renal reduzida ou que estejam utilizando medicamentos para controle de hipertensão arterial ou para o coração.

Gravidez: Categoria C. Não foram efetuados estudos de reprodução animal com solução de ringer com lactato de sódio. Também não se sabe se a solução de ringer com lactato de sódio pode causar dano ao feto quando administrada a uma mulher grávida. Administrar somente se claramente necessário.

Este medicamento não deve ser utilizado por mulheres grávidas sem orientação médica ou do cirurgião dentista.

Uso pediátrico, geriátrico e em outros grupos de risco

Uso pediátrico

A segurança e a efetividade na população pediátrica estão baseadas na similaridade da resposta clínica entre adultos e crianças. Em neonatos e em crianças pequenas, o volume de fluido pode afetar o balanço hidroeletrólítico, especialmente nos neonatos prematuros, cuja função renal pode estar imatura e cuja habilidade de excretar cargas do líquido e do soluto pode estar limitada.

Uso geriátrico

Nos estudos clínicos com injeção de solução de ringer com lactato de sódio não foi incluído número suficiente de pessoas com mais de 65 anos que permita determinar diferenças entre as respostas de jovens e idosos.

No geral, a seleção da dose para um paciente idoso deverá ser mais criteriosa, sendo iniciada pela menor dose terapêutica, devido à maior suscetibilidade dos idosos ao comprometimento das funções renal, cardíaca ou hepática, além da possível existência de outros distúrbios e/ou medicamentos concomitantes.

5. INTERAÇÕES MEDICAMENTOSAS

Em pacientes portadores de doenças cardíacas, particularmente em uso de digitálicos ou na presença de doenças renais, deve-se ter cuidado na administração de solução de ringer com lactato de sódio devido à presença de

potássio. Por conter sódio, é necessária cautela na administração em pacientes em uso de corticosteroides e corticotrópicos.

Soluções contendo íons de cálcio não devem ser administradas simultaneamente no mesmo local da infusão sanguínea da solução de ringer com lactato de sódio, devido ao risco de coagulação. A solução de ringer com lactato de sódio não deve ser adicionada de medicamentos os quais possibilitem a formação de sais de cálcio precipitados, tais como: soluções contendo carbonato, oxalato e fosfato.

Informe ao seu médico ou cirurgião-dentista se você está fazendo uso de algum outro medicamento.

Não use medicamento sem o conhecimento do seu médico. Pode ser perigoso para a sua saúde.

6. CUIDADOS DE ARMAZENAMENTO DO MEDICAMENTO

Armazenar em temperatura ambiente (de 15°C a 30°C)

Prazo de validade: 24 meses após a data de fabricação.

Número de lote e datas de fabricação e validade: vide embalagem.

Não use medicamento com o prazo de validade vencido. Guarde-o em sua embalagem original.

Não armazenar as soluções parenterais adicionadas de medicamentos.

Características físicas e organolépticas: solução límpida, clara e isenta de partículas visíveis.

Antes de usar, observe o aspecto do medicamento. Caso ele esteja no prazo de validade e você observe alguma mudança no aspecto, consulte o farmacêutico para saber se poderá utilizá-lo.

Todo medicamento deve ser mantido fora do alcance das crianças.

7. POSOLOGIA E MODO DE USAR

O preparo e administração da solução Parenteral devem obedecer à prescrição, precedida de criteriosa avaliação, pelo farmacêutico, da compatibilidade físico-química e da interação medicamentosa que possam ocorrer entre os seus componentes.

A administração da solução de ringer com lactato de sódio deve ser baseada na manutenção ou reposição calculadas de acordo com a necessidade de cada paciente

A solução somente deve ter uso intravenoso e individualizado.

A dosagem deve ser determinada por um médico e é dependente da idade, do peso, das condições clínicas do paciente, do medicamento diluído em solução e das determinações em laboratório.

Antes de serem administradas, as soluções parenterais devem ser inspecionadas visualmente para se observar a presença de partículas, turvação na solução, fissuras e quaisquer violações na embalagem primária.

A solução é acondicionada em bolsas em SISTEMA FECHADO para administração intravenosa usando equipo estéril.

Bolsas de PVC: Produto isento de látex.

Bolsas de PP: Produto isento de látex e de PVC.

Atenção: não usar embalagens primárias em conexões em série. Tal procedimento pode causar embolia gasosa devido ao ar residual aspirado da primeira embalagem antes que a administração de fluido da segunda embalagem seja completada.

NÃO PERFURAR A EMBALAGEM, POIS HÁ COMPROMETIMENTO DA ESTERILIDADE DO PRODUTO E RISCO DE CONTAMINAÇÃO.

Modo de usar

Verificar se existem vazamentos mínimos comprimindo a embalagem primária com firmeza. Se for observado vazamento de solução descartar a embalagem, pois a sua esterilidade pode estar comprometida.

Se for necessária medicação suplementar, seguir as instruções descritas a seguir antes de preparar a solução para administração.

No preparo e administração das Soluções Parenterais (SP), devem ser seguidas as recomendações da Comissão de Controle de Infecção em Serviços de Saúde quanto a:

- desinfecção do ambiente e de superfícies, higienização das mãos, uso de EPIs e
- desinfecção de ampolas, frascos, pontos de adição dos medicamentos e conexões das linhas de infusão.

Para abrir:

Bolsa de PVC: Solução Parenteral de grande volume em SISTEMA FECHADO: Segurar a sobre bolsa com ambas as mãos, rasgando-a no sentido do picote, de cima para baixo, e retirar a bolsa contendo a solução.

Pode ser verificada alguma opacidade do plástico devido à absorção de umidade durante o processo de esterilização, isso é normal e não afeta a qualidade e segurança da solução. A opacidade irá diminuir gradualmente. Produto isento de látex.

Verificar se existem vazamentos mínimos comprimindo a embalagem primária com firmeza. Se for observado vazamento de solução descartar a embalagem, pois a sua esterilidade pode estar comprometida. Bolsas de PP: Solução Parenteral de grande volume em SISTEMA FECHADO: Não há sobre bolsa.

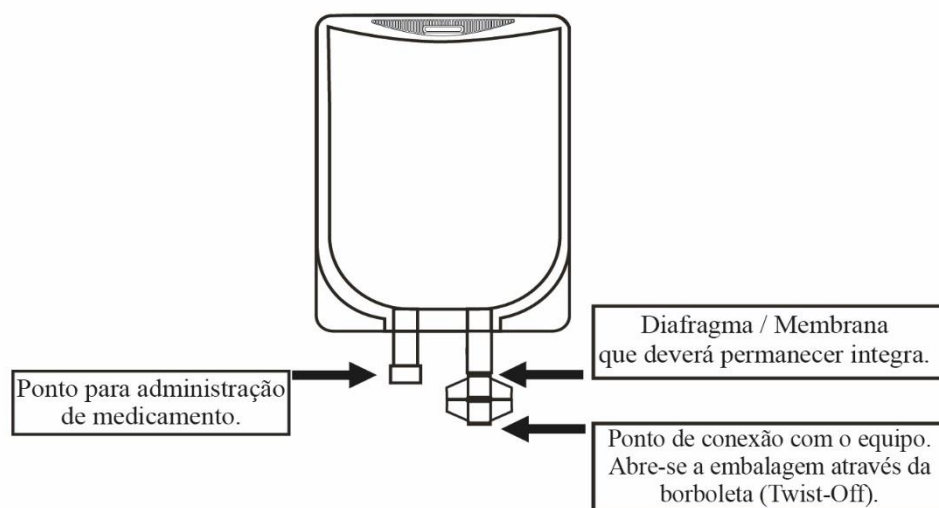

- 1- Fazer a assepsia da embalagem primária utilizando álcool 70%;
- 2- Suspender a embalagem pela alça de sustentação;
- 3- Conectar o equipo de infusão da solução. Consultar as instruções de uso do equipo;
- 4- Administrar a solução, por gotejamento contínuo, conforme prescrição médica.

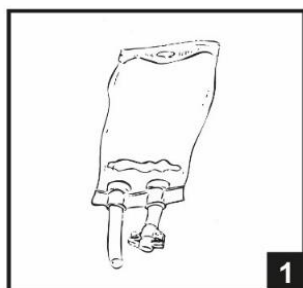

Suspenda a bolsa no suporte de gotejamento. Antes de utilizá-la aperte para verificar se há vazamento. Se houver, a bolsa deve ser descartada.

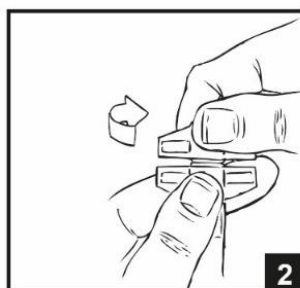

Rompa a borboleta através de movimento giratório.

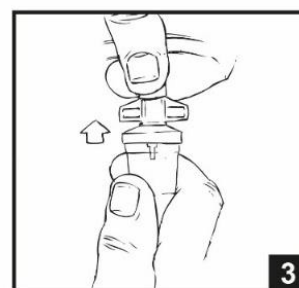

Instale o equipo para infusão intravenosa.

Para adição de medicamentos:

Atenção: verificar se há incompatibilidade entre o medicamento e a solução e, quando for o caso, se há incompatibilidade entre os medicamentos.

Apenas as embalagens que possuem dois sítios, um para o equipo e outro para a administração de medicamentos, poderão permitir a adição de medicamentos nas soluções parenterais.

Para administração de medicamentos antes da administração da solução parenteral:

- 1- Preparar o sítio de injeção fazendo sua assepsia;
- 2- Utilizar uma seringa com agulha estéril para perfurar o sítio próprio para administração de medicamentos e injetar o medicamento na solução parenteral.
- 3- Misturar o medicamento completamente na solução parenteral.

4- Pós liofilizados devem ser reconstituídos/suspendidos no diluente estéril e apirogênico adequado antes de ser adicionados à solução parenteral.

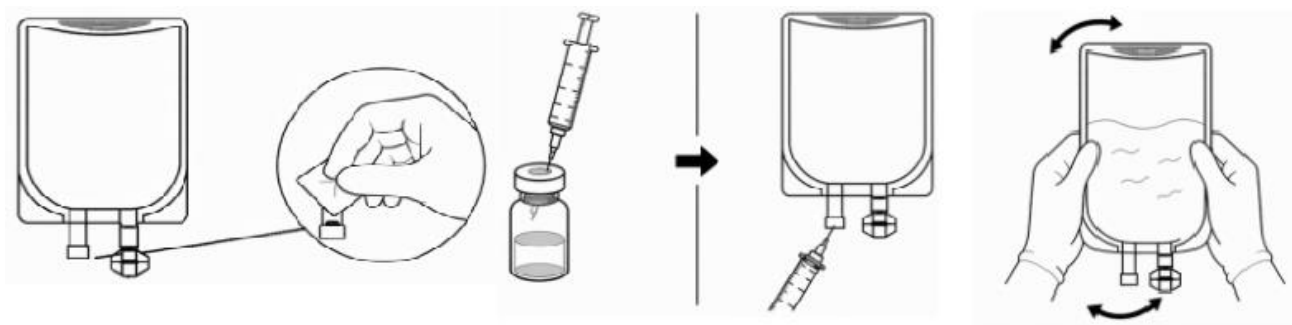

Para administração de medicamentos durante a administração da solução parenteral:

- 1- Fechar a pinça do equipo de infusão;
- 2- Preparar o sítio próprio para administração de medicamentos, fazendo sua assepsia;
- 3- Utilizar seringa com agulha estéril para perfurar o sítio e adicionar o medicamento na solução parenteral;
- 4- Misturar o medicamento completamente na solução parenteral;
- 5- Prosseguir a administração.

8. REAÇÕES ADVERSAS

As reações adversas podem ocorrer devido à solução ou à técnica de administração e incluem resposta febril, infecção no ponto de injeção, trombose venosa ou flebite irradiando-se a partir do ponto de injeção, extravasamento e hipervolemia. Se ocorrer reação adversa, suspender a infusão, avaliar o paciente, aplicar terapêutica corretiva apropriada e guardar o restante da solução para posterior investigação, se necessário.

Por conter íons lactato deve ser administrado com cautela, pois infusão excessiva pode provocar alcalose metabólica.

Hipernatremia, por ser associada a edema e exacerbação da insuficiência cardíaca congestiva, devido à retenção de água, resultando em aumento do volume do fluido extracelular.

Em casos de eventos adversos, notifique pelo Sistema VigiMed, disponível no Portal da Anvisa.

9. SUPERDOSE

A solução de ringer com lactato de sódio em doses elevadas pode causar sintomas de desconforto tais como: náusea, vômito, dor abdominal e diarreia, cefaleia, sonolência e arritmias.

A infusão de grandes volumes da solução de ringer com lactato de sódio pode causar hipervolemia, resultando em diluições eletrolíticas do plasma, hiper-hidratação, indução da acidose metabólica e edemas pulmonares. Nestes casos, a infusão deve ser interrompida e a terapia de apoio deve ser instalada.

Em caso de intoxicação ligue para 0800 722 6001, se você precisar de mais orientações.

DIZERES LEGAIS

ANVISA. nº: 1.0346.0015

Responsável Técnica: Daniela Pacheco – CRF-SP: 22.461

Produzido e Registrado por:

BEKER PRODUTOS FÁRMACO HOSPITALARES LTDA.

Estrada Louis Pasteur, 439 - Embu das Artes – SP

CNPJ: 47.231.121/0001-08

Indústria Brasileira.



USO RESTRITO A ESTABELECIMENTOS DE SAÚDE.

VENDA SOB PRESCRIÇÃO.

Esta bula foi atualizada conforme Bula Padrão aprovada pela Anvisa em 29/04/2026.



BUCXRL2

HISTÓRICO DE ALTERAÇÃO DA BULA

Dados de Submissão eletrônica			Dados da petição/notificação que altera bula				Dados das alterações de bulas		
Data do expediente	Nº do expediente	Assunto	Data do expediente	Nº do expediente	Assunto	Data da aprovação	Itens da bula	Versões (VP/VPS)	Apresentações relacionadas
23/02/2015	0162813155	MEDICAMENTO ESPECÍFICO - Inclusão inicial de texto de bula – RDC 60/12	Não aplicável	Não aplicável	Não aplicável	Não aplicável	Atualização do texto de bula para adequação a RDC 47/09 Submissão eletrônica para disponibilização do texto de bula no Bulário Eletrônico da ANVISA	VPS	Solução injetável
25/03/2019	0266400/19-3	MEDICAMENTO ESPECÍFICO – Notificação de alteração de texto de bula	Não aplicável	Não aplicável	Não aplicável	Não aplicável	Inclusão do novo logo da Beker, inclusão do novo SAC, alteração de endereço com retirada do CEP e Bairro	VPS	Solução injetável

Dados de Submissão eletrônica			Dados da petição/notificação que altera bula				Dados das alterações de bulas		
Data do expediente	Nº do expediente	Assunto	Data do expediente	Nº do expediente	Assunto	Data da aprovação	Itens da bula	Versões (VP/VPS)	Apresentações relacionadas
30/03/2021	1218713215	MEDICAMENTO ESPECÍFICO – Notificação de alteração de texto de bula	Não aplicável	Não aplicável	Não aplicável	Não aplicável	Incorporação da frase de alerta exigida em norma específica (RDC 406/2020 e Nota Técnica conjunta da GGMed e GGMon)	VPS	Solução injetável
29/04/2026		MEDICAMENTO ESPECÍFICO – Notificação de alteração de texto de bula Notificação de Alteração de texto de bula - RDC 768/22	Não aplicável	Não aplicável	Não aplicável	Não aplicável	Inclusão do DCB; Inclusão da informação armazenar em temperatura ambiente (de 15°C a 30°C); Inclusão de imagem de instrução de uso; Dizeres legais: Alteração de “M.S” para “ANVISA” Alteração de “Fabricado” para “Produzido”; Alteração de “USO RESTRITO A HOSPITAIS” para “USO RESTRITO A	VPS	Solução injetável

							ESTABELECIMENT OS DE SAÚDE.		
--	--	--	--	--	--	--	--------------------------------	--	--